

B
U
L
L
E
T
I
N

M
U
N
I
C
I
P
A
L

2
0
1
5

Le Ribay



au fil



de l'eau

SOMMAIRE

PAGE

- 3. Le Mot de *M. le Maire***
- 4. Travaux 2014**
- 9. Projets 2015**

VIE COMMUNALE

- 10. Conseil Municipal 2014**
- 11. Vœux**
- 14. Séances du Conseil Municipal 2014**
- 21. CCAS**
- 22 Rythmes Scolaires**
- 24. Ecole Primaire Publique du Ribay**
- 26. Bibliothèque**
- 27. Maisons Fleuries**
- 28. Le Mont du Saule**
- 30. Communauté de Communes (CCHL)**
- 31. Service Déchets**
- 32 Espace jeunesse CCHL**

VIE ASSOCIATIVE

- 34. Club de l'Amitié**
- 35. Comité des Fêtes**
- 36. ACCR**
- 37 APE (Association des Parents d'Elèves)**
- 38. Anciens Combattants**
- 39. Gaule Ribayenne – GDON (nuisibles)**
- 40. Danse de Salon**
- 41. Marché à la Ferme – Service de Remplacement**
- 42. Harmonie Municipale de Javron-les-Chapelles**
- 43. Pompiers de Javron-les-Chapelles – Sportifs à l'Honneur**
- 44. Musées des Vieux Outils**
- 46. Etat Civil**
- 47. Mouvement des Habitants**
- 48. Voyage des Enfants de l'Ecole à St Pierre-Quiberon**

Le Mot du Maire

L'année 2014 a été riche en événements :

Il y a eu, entre autres, les élections municipales. Suite au départ de Jacques FAUQUEMBERGUE et de Joël RONCIN, deux nouveaux élus ont intégré l'équipe municipale : Evelyne MOUSSAY et Thierry RONCIN. Bienvenue à ces nouveaux membres à l'assemblée communale.

LES TRAVAUX REALISES EN 2014

- La voirie communale de 6 villages a été réalisée cette année. Nous avons la chance d'avoir eu quelques subventions pour nous aider à financer ces travaux ainsi que l'aménagement de la cour de l'école.
- La réforme des rythmes scolaires et la mise en place des TAP ont mobilisé l'ensemble de la commission scolaire. L'organisation est maintenant bien cadrée et définitive.
- La route nationale 12 a été refaite dans son ensemble, ainsi que les passages cloutés. La commune devait participer largement sur cette réfection, mais grâce à l'intervention de M. Le Sous Préfet de Mayenne, l'investissement a été pris en charge par l'Etat.
- Les équipements municipaux : la commune a investi dans le remplacement de la tondeuse autoportée et du tracteur communal et de son équipement. La bascule publique a, elle aussi, été modernisée.
- Le service logement : deux pavillons ont été transférés en fin d'année par la CCHL à la commune du Ribay (les emprunts aussi !!). De plus, des travaux de rénovation et d'entretien courants ont été réalisés.

PREVISION DES TRAVAUX 2015

Comme prévu, la priorité des travaux sera axée sur la voirie. Cela concernera le Chemin de la Laire, de la Mare, Chauvallon, les Bas Bois, La Bilheuderie, La Féterie et l'élargissement de la route d'Herbouet.

Un programme lourd qui est estimé à environ 85 000 €. Des demandes de subventions sont en cours.

Cependant, la restriction des dotations de l'Etat aux communes va être lourde de conséquence, et bien évidemment, il faudra faire des choix, aussi bien sur les travaux que sur les subventions accordées.

Heureusement que des emprunts importants, qui ont été engagés, il y a une quinzaine d'années, arrivent à échéance.

Il y a toujours des travaux à prévoir dans les logements : la réfection du bâtiment sis 19, rue Nationale et des aménagements extérieurs des logements acquis de la CCHL.

Je profite de l'occasion pour saluer et remercier tous les présidents et membres des associations qui œuvrent et animent au quotidien les activités de notre commune.

Au nom du conseil municipal et de moi-même, je vous présente tous nos meilleurs vœux de Bonne et Heureuse Année, de Santé, de Prospérité, à vous et vos proches.

André ROCTON, Maire.

Travaux 2014

VOIRIE

Cette année 2014 a vu le commencement du projet voirie, énorme projet qui va se poursuivre en 2015.

Les travaux de rénovation ou de réfection, totale ou partielle, des routes ont été réalisés tout au long de l'année.

Un certain nombre de fossés ont été creusés pour permettre l'écoulement des eaux de pluie.

Pour 2014 : six villages étaient concernés :

Biry, le Bourdonnais, la Cour Landais, la Jeusselière, la Hayère, et Maison Neuve.

Ces travaux concernaient la plus importante partie de nos investissements au budget 2014.

Leur coût total s'est élevé à :

	Coût	Subvention	Titre	Institution
Biry	24 180€	6 053€	Réserve parlementaire	M. ZOCCHETTO
Le Bourdonnais				
La Cour Landais	6 152€	6 600€	Fonds de concours	CCHL
La Jeusselière	8 172€			
Maison Neuve				
La Hayère	27 045€	10 000€	Réserve parlementaire	M. FAVENNEC



L'entrée du village de Biry



Maison Neuve



Le Bourdonnais



La Jeusselière



La Cour Landais avant



La Cour Landais après



La Hayère avant



La Hayère après



TRAVAUX A L'ECOLE

Au fond de la cour, sur la partie non bitumée, la pelouse a été semée, et ce petit espace vert vient compléter le terrain de jeux des enfants au moment des récréations.

Tout le revêtement de la cour a été réalisé pendant les vacances d'été. Ces travaux font suite à une exigence de l'Etat dans le cadre de la Norme d'Accessibilité aux Personnes Handicapées.

Tous les accès aux locaux recevant du public doivent être modifiés. Les marches doivent être supprimées.

Les poteaux du préau ont également été restaurés, et la toiture a été relevée.

La porte en bois du local à vélos a été remplacée par une porte en métal.

Dans l'ancien logement, situé au-dessus de la garderie, une pièce a été refaite à neuf : revêtement, tapisserie, et les anciennes tables de la salle d'Honneur y ont été installées. Cette pièce est utilisée par la classe des grands pour les Activités Péri-scolaires.

Par sécurité, les deux cheminées du bâtiment ont également été démolies.

Coût total des travaux de l'école

	Coût	Subvention	Titre	Institution
Réfection et Accessibilité	14 466€	5 090€	DETR	Subvention de l'Etat M. le Sous Préfet : M. Claude GOBIN
Restauration du préau	1 600€			
Porte métal du local à vélos	1 702€			
Pièce pour activités scolaires	825€	3 947€	Réserve parlementaire	M. ZOCCHETTO
Démolition des 2 cheminées	1 242€			



Revêtement total de la cour

Restauration du préau



EQUIPEMENT COMMUNAL

REPLACEMENT DU TRACTEUR

Le remplacement de l'ancien tracteur est un lourd investissement, mais une dépense indispensable pour le renouvellement de notre équipement déjà vieillissant.

Tracteur – débroussailleuse - balayeuse – benne - et chargeur :

Cet ensemble très complet sera utilisé pour l'entretien de notre commune, ainsi que pour le terrain du SIVU (le Mont du Saule).

Tracteur d'occasion et fourche	50 356€
Débroussailleuse	23 400€
Balayeuse	4 920€
Benne	1 560€
Reprise de l'ancien matériel	9 600€
Coût total TTC	70 636€



Août 2014

C'est sous un soleil radieux, que la livraison du nouveau tracteur et de tout son équipement s'est déroulée.

Après la démonstration de l'entreprise **SALIN**, le maire M. **André ROCTON** a remis les clés du véhicule à M. **Philippe FOUCHER** notre agent communal, en présence de son collègue M. **Didier DUHAIL**, et d'une partie du Conseil Municipal.

PETITS MATERIELS ET OUTILLAGES DIVERS.

Certains matériels étant en fin de vie ont dû être remplacés.

Compresseur-perceuse-visseuse/dévisseuse autres petits outillages	1 453€	Tondeuse auto-portée	5 549€
---	--------	----------------------	--------

MAIRIE

Pendant un week-end, la chaudière, qui alimentait la Mairie en chauffage, a eu un problème de fuite de fuel. La chaudière très âgée n'a pu être réparée. Il a donc été envisagé de changer de système de chauffage. Des convecteurs électriques ont été installés. Le sol de la pièce abritant la chaudière a dû être décapé, et une chape a été nécessaire. Coût des travaux : **3 952€**.

SERVICE LOGEMENT

Au 1^{er} janvier 2015, la CCHL transfère gracieusement aux municipalités concernées, tous les logements locatifs dont elle était propriétaire, et qui sont implantés sur les communes de son territoire. La commune du Ribay devient donc propriétaire de deux logements supplémentaires, situés dans la rue Bellevue. Ces deux logements sont transférés, ainsi que leurs emprunts, bien évidemment. Le montant des loyers couvre les échéances.

Rénovation du logement 15, rue des Quatre-Vingts, nouveaux papiers peints, et remplacement du revêtement de sol.

Beaucoup de chauffe-eau ont rendu l'âme en fin d'année, et ont été remplacés.

NATIONALE 12

La route nationale 12 a été refaite dans son ensemble dans l'agglomération, ainsi que les passages cloutés. Grâce à l'intervention de M. Le Sous Préfet, l'investissement a été pris en charge par l'Etat.

BASCULE PUBLIQUE

Suite à des problèmes répétitifs, le système d'impression des tickets de pesage de la bascule dite « Romaine » a dû être remplacé. La société **OMNIPESAGE** a modernisé le système qui est devenu électronique.

Système électronique et informatique	5 400€
Installation de 2 tablettes Mise aux normes électriques Nettoyage de la fosse	1 994€

RYTHMES SCOLAIRES

La mise en place de cette nouvelle réforme de l'enseignement scolaire n'est pas sans conséquence financière sur le budget. (Développement du projet en page communale p. 22)

mise en place et fonctionnement	
<i>petites fournitures pour activités</i>	582 €
<i>supplément salaires des 3 agents</i>	1 916 €
<i>M. Pouteau intervenant zumba</i>	375 €
<i>réhabilitation de la salle de TAP</i>	835 €
Sous -Total	3 708 €
<i>fond d'amorçage : 90€/enfant- 34 élèves</i>	
<i>Acompte de versé = 1/3</i>	1 020 €
Total 2014	2 688 €

coûts estimatif pour l' année 2015	
<i>petites fournitures pour activités</i>	1 300 €
<i>supplément salaires des 3 agents</i>	5 796 €
<i>M. Pouteau intervenant zumba</i>	375 €
Total 2015	7 471 €
<i>Fond d'amorçage 2 / 3</i>	2 040 €
Total 2015	5 431 €

Projets 2015

2015 sera l'année de la continuité pour les grands dossiers qui sont déjà engagés.

INTERCOMMUNALITE

La fusion des deux Communautés de Commune : le Horps Lassay et le Pays de Mayenne qui sera effective début d'année 2016.

COMMUNE

Le programme voirie continue et reste la priorité des travaux de 2015.

Villages concernés :

La Laire

La Mare

Chauvallon

Les Bas Bois, la Bilheuderie, la Fêterie.

L'élargissement d'une partie de la route qui mène à Herbouet.

Coûts estimés : **85 000€**. Des demandes de subventions sont en cours.

CIMETIERE

Projet de revêtement des allées autour du Monument aux Morts, et de l'accès au Jardin du Souvenir, permettant ainsi le passage du véhicule mortuaire.

Auparavant, il sera demandé aux familles qui ont retenu leur emplacement de se manifester pour la réalisation des caveaux.

LOGEMENT

Réfection du logement 19, rue Nationale, près du Bar des Sports.

Probablement un nouveau projet pour la réfection de l'ancienne Mairie. Projet moins onéreux que le projet dans le presbytère, puisque seul un agrandissement et une implantation différente des pièces intérieures de la Mairie seraient reconsidérés.

RECENSEMENT DE LA POPULATION

Le recensement de la commune du Ribay aura lieu début 2015 : clôture de la remise des dossiers : le 14 février. Cette année, il est possible de remplir soi-même le formulaire par Internet. Chaque foyer étant équipé d'Internet est vivement encouragé à le faire. Notre agent recenseur transmet les codes d'accès nécessaires afin de remplir facilement ce questionnaire.

Cette année, Mme **Marie Noëlle MAUDUIT** est de nouveau notre agent recenseur.

Mme **Nora FABRO** a été nommée Coordonnateur auprès de Mme Mauduit.



Depuis quelques années, notre population est en baisse. Mais 2014 a été riche en naissances, puisque, **8** bébés sont nés pendant ces douze mois et ont fait grimper notre indice démographique. Souhaitons que 2015 soit aussi fructueux.....

Le Conseil Municipal 2014

Le **23 Mars 2014**, date des Elections Municipales : la population était appelée à se prononcer sur le devenir de la commune pour les six années à venir.

Une nouvelle équipe de 11 conseillers se présentait à vos suffrages. Pour les communes de moins de 1000 habitants, la parité hommes/femmes n'était pas obligatoire. Mais, LE RIBAY, toujours à la pointe du renouveau, s'est vu doter de 5 femmes venant composer cette équipe innovante.

Deux nouveaux conseillers nous ont rejoints :

Evelyne MOUSSAY : commerçante à la retraite.

Thierry RONCIN : agriculteur.

Bienvenue à tous les deux.

Deux anciens conseillers avaient choisi de prendre d'autres chemins :

Jacques FAUQEMBERGUE : conseiller municipal depuis 1995 et adjoint depuis 2001.

Joël RONCIN : conseiller municipal depuis 2008.

Merci à tous les deux, de nous avoir accompagnés pendant toutes ces années.

Le Nouveau Conseil Municipal



Au 1^{er} rang de gauche à droite

**Alain SAVORGNAN - André ROCTON - Brigitte FRANGEUL - Nora FABRO
Evelyne MOUSSAY - Rémi BERGUE.**

Au 2^{ème} rang :

**Thierry RONCIN - Patrice HARREAU - Evelyne LANDEMAINE - Maryline FILOCHE
Lucien HAREAU.**

***Merci aux électeurs du Ribay
de nous avoir accordé leur confiance pour ce nouveau mandat.***

VOEUX

le 19 Janvier 2015, lors de la présentation des vœux de la Mairie, M. le Maire **André ROCTON** a vivement remercié toutes les personnes présentes :

Claude GOBIN : Sous Préfet – **Yannick FAVENNEC** : député,
Gérard DUJARRIER : conseiller général – **Patrick SOUTIF** : président CCHL,
Eric NEVEU : maire d'Hardanges et délégué du SIVU – **David SABLE** : directeur de l'école,
Major **Laurent FIEVEZ** et deux gendarmes du Ribay,
Capitaine **Jean-Claude BAYEL** et les pompiers de Javron les Chapelles,
Le Conseil Municipal - Les agents communaux – les membres du CCAS,
Les présidents des associations et les membres des bureaux,
Les lauréats des Maisons Fleuries et les membres du jury,
Les bénévoles œuvrant aux cotés des agents pour les activités périscolaires,
Les nouveaux habitants, et toute l'assemblée.....

Après avoir évoqué les drames qui ont fortement endeuillé la France aux premiers jours de 2015, M. **ROCTON** a félicité la police et l'Etat pour leur excellent travail. Il a appelé à la vigilance et au bon discernement de chacun d'entre nous.

M. **André ROCTON** a retracé l'historique des travaux de 2014, il a exposé les différents projets de 2015 pour notre commune. A chacun des travaux énoncés, M. le Maire a remercié les instances concernées, qui ont participé aux différents financements de tous ces projets.

Il s'est félicité également de la bonne réussite de notre monde associatif, et a encouragé les présidents et les membres des associations à maintenir « le cap ».

Les lauréats du concours des maisons fleuries se sont vus récompensés, et ont reçu de la part des membres de la commission municipale, un diplôme, un bon d'achat et une magnifique rose.



BRAVO A TOUS LES LAUREATS DU CONCOURS DE MAISONS FLEURIES

Cette cérémonie 2015 n'était pas une cérémonie comme les autres, puisque deux de nos conseillers municipaux étaient mis à l'honneur devant une assemblée très attentive, et en présence des membres de leur famille. Félicitations à tous les deux.

Le Sous Préfet M. **Claude GOBIN** retrace tout d'abord le parcours militaire, puis l'engagement communal et associatif de M. **Jacques FAUQUEMBERGUE** :



Jacques est d'origine **Ch'ti** et fier de l'être.

En 1953, il entre dans l'Armée de l'Air, il est nommé **Capitaine** en 1976, et sa carrière militaire se termine en 1985, après 32 ans de service.

Son installation au Ribay est un vrai conte de fées. Il y rencontre par pur hasard, **Marie-Hélène**, ils se marient. Une petite fille **Alexia** arrive et les comble de bonheur.

Jacques s'investit dans le monde associatif et devient Président de l'association des Parents d'élèves de 1991 à 1996. Depuis 1996, il est secrétaire de l'Amicale des Anciens Combattants.

En 1995, Jacques s'engage également dans la vie communale, aux cotés d'André ROCTON, déjà maire du Ribay. Il devient 1^{er} adjoint en 2001, 3^{ème} adjoint en 2008, puis, passe le relais aux dernières élections de mars 2014. Durant ces mandats municipaux, il a été, pendant quelques années, Vice-président de la Communauté de Communes de le Horps Lassay.

Après avoir été nommé Chevalier de l'Ordre National du Mérite, et avoir reçu la médaille de bronze de la Sécurité des Vols Aériens, aujourd'hui, félicité par M. le Sous Préfet, Jacques se voit décerner la **Médaille d'Honneur Régionale, Départementale et Communale**, échelon **Argent**.

Ensuite, M. le Sous Préfet s'est adressé à M. **Rémi BERGUE** promu également lors de cette soirée.



Rémi est un homme du pays, puisqu'il est né et vit toujours au Ribay avec **Jacqueline**. Ils ont deux enfants **Olivier** et **Jérôme**. Il est retraité du monde agricole.

Très jeune, Rémi s'est engagé dans la vie communale, puisqu'il a succédé à son père Emile en 1977. A 27 ans, il est élu conseiller municipal. En 1983, il est aux cotés du nouveau maire en place M. André ROCTON, et le soutient en ce début de mandat difficile. Il devient adjoint en 2001 jusqu'en 2008. Il est toujours dans l'équipe municipale, après 38 ans d'engagement communal. Il entame son 7^{ème} mandat électoral. Il est Vice-président du SIVOM de la région du Horps depuis quelques années.

Rémi s'est investi également dans la vie associative sportive, puisqu'il a été pendant un certain temps : Président puis Vice-Président du Club de Foot, l'ASCCR, et il est toujours présent sur le terrain le dimanche après-midi en temps qu'Arbitre bénévole.

Rémi a déjà été honoré deux fois : en 2001 pour la Médaille d'Argent, et en 2007 pour la Médaille de Vermeil. Aujourd'hui, après avoir été félicité par M. le Sous Préfet, Rémi reçoit la **Médaille d'Honneur Régionale, Départementale et Communale**, échelon **Or**.

Les remises de médailles n'étaient pas terminées. M. le Maire **André ROCTON** a fortement remercié M. **Claude GOBIN**, Sous Préfet de la Mayenne, pour son appui et ses interventions sur certains de nos dossiers difficiles tels que :

L'aménagement de la RN12 dans l'agglomération.

Le devenir du Mont du Saule et l'implantation des éoliennes.

La subvention (DETR) pour la réfection de la cour de l'école (l'accessibilité au handicap).



M. **ROCTON** a évoqué également la disponibilité, la réactivité, et l'amabilité de M. **GOBIN** au cours de chacune de leur rencontre.

M. **ROCTON** a félicité M. **Claude GOBIN**, et lui a remis la **Médaille de Citoyen d'Honneur** de la commune du Ribay. C'est la première fois qu'un représentant de l'Etat reçoit cette distinction au Ribay.



Séance du Conseil Municipal du 18 Février 2014

COMPTES ADMINISTRATIFS 2013 dressés par M. ROCTON André, Maire

Résultat de clôture du budget communal

Fonctionnement : + 82 940.10 €

Investissement : - 54 086.05 €

Résultat de clôture du budget logement

Fonctionnement : + 41545.48 €

Investissement : - 41 257.02 €

Résultat de clôture du budget assainissement

Fonctionnement : + 8 623.73€

Investissement : + 525.04€

Résultat de clôture du budget "Résidence des Tisserands"

Fonctionnement : 0.00€

Investissement : 0.00€

AFFECTATION DES RESULTATS D'EXPLOITATION POUR L'EXERCICE 2012

Budget Communal

Affectation en réserve : -54 086.05€

Report en fonctionnement : 28 854.05€

Budget Logement

Affectation en réserve : 41 257.02€

Report en fonctionnement : 288.46€

Budget assainissement

Affectation en réserve : 0.00 €

Report en fonctionnement : 8 623.73€

Budget « Résidence des Tisserands »

Affectation en réserve : 0.00€

Report en fonctionnement : 0.00€

BILAN FINANCIER DU SERVICE RESTAURATION SCOLAIRE

Le conseil municipal prend acte du bilan financier du service restauration scolaire, du Logement Foyer du Horps, qui s'établit comme suit :

- Nombre total de repas servis à la cantine scolaire au cours de l'année 2013 : **3 545** repas
- Déficit du service (hors charges de personnel) : **1 884€**
- Prix d'achat d'un repas **3.83 €** pour 2013, revendu **3.52€**.
- Prévision 2014 pour l'achat d'un repas **4.78€**.
- une convention est passée entre le Logement Foyer du Horps et la municipalité.

TRAVAUX DE VOIRIE : Chemin de Maisonneuve et de la Jeusselière

Le conseil municipal sollicite auprès de la communauté de Communes de Le Horps-Lassay, une aide au titre du fond de concours issu du pacte financier pour les travaux de voirie du Chemin de la Maisonneuve et de la Jeusselière dont les travaux sont estimés à **6 810€** HT.

TRACTEUR TONDEUSE AUTOPORTEE

Vu l'ancienneté du tracteur tondeuse actuel, et le montant des frais envisagé pour la réparation du système de coupe, le conseil municipal a décidé de remplacer le tracteur et accepte le devis de l'entreprise **POIRIER-LETEMPLIER** pour la somme de **4 624€** HT.

M. le Maire précise que l'entreprise reprend l'ancien modèle pour la somme de **1 000€** HT.

SUBVENTIONS COMMUNALES 2014

Le conseil Municipal décide d'attribuer les diverses subventions de la manière suivante :

ADMR Le Horps	950€
Anciens Combattants de Le Ribay	300€
Chambre des Métiers de la Mayenne	120€
Club de l'Amitié	550€
Le Comité des Fêtes	2 600€
Lutte contre le cancer	160€
Chambre des Métiers d'Indre et Loire - CFA (1 élève)	65€
Association des Parents d'Elèves de Le Ribay	2 200€
Prévention Routière	80€
ASCCR (Association Sportive).....	1 000€
Cinéma de l'Aiglon (St Pierre des Nids).....	100€
Sapeurs-Pompiers de Javron-les-Chapelles	150€
Harmonie Municipale de Javron-les-Chapelles	150€

- Il accepte d'allouer un complément exceptionnel de **300€** à l'association des Parents d'Elèves du Ribay pour participer au financement du voyage scolaire prévu en juin prochain
- Il reporte, à une prochaine réunion, la décision d'attribuer une subvention à La Gaule Ribayéenne et Le Groupement de Défense contre les Nuisibles au Ribay

Séance du 18 MARS 2014

SIVU DU MONT DU SAULE – Exposé de la situation

Après avoir entendu la présentation de M. **DUBOIS-BOGET**, responsable régional de la société **WPD**, et après avoir pris note des contraintes liées à l'implantation des éoliennes sur le terrain du Mont du Saule :

Le conseil municipal charge M. le Maire et M. le Président du SIVU d'effectuer toutes les démarches possibles afin d'acquérir auprès des consorts **CHARLOT**, les terrains du lieu dit « **La Loge Hamelin** ». Si la négociation devait échouer, le conseil municipal accepte le changement d'affectation des bâtiments du Centre en entrepôts.

VOIRIE 2014 – attribution du marché

Au vu du classement des offres examinées par la commission MAPA, et vu la proposition de la commission, le conseil municipal, à l'unanimité décide d'attribuer le marché de voirie 2014 (chemin du Bourdonnais, de Biry et aménagement de la cour de l'école à l'entreprise **LOCHARD BEAUCE** pour un montant de **30 547€** HT.

ROUTE NATIONALE 12 – Travaux d'enrobés

Après avoir rencontré la Direction Interrégionale des Routes de l'Ouest (DIRO)

Après avoir entendu qu'elle avait décidé de réaliser prochainement un enrobé de la route Nationale 12, M. le Maire explique que la commune n'envisageait pas de prendre en charge la reprise des caniveaux, aussi la DIRO s'engage à retirer une partie des pavés et à étaler un enrobé jusqu'au trottoir.

BATIMENT COMMUNAL - Mairie

Vu l'ancienneté du système de chauffage au fuel de la mairie et le coût annuel de ce chauffage
Le conseil a accepté de supprimer la chaudière et a approuvé le devis de l'entreprise **JARDIN GOUPIL** d'un montant de **2 548€** HT pour la pose de 2 radiateurs neufs.

Séance du 29 MARS 2014

INSTALLATION DU NOUVEAU CONSEIL

Composition du nouveau Conseil Municipal :

M. le Maire : **André ROCTON**

Les 3 adjointes : Mmes **Brigitte FRANGEUL** – **Evelyne LANDEMAINE** - **Nora FABRO**

DELEGATIONS AUX COMMISSIONS COMMUNALES ET EXTRA-COMMUNALES

M. le Maire André ROCTON est de droit Président de toutes les Commissions Communales :

COMPOSITION DES PRINCIPALES COMMISSIONS MUNICIPALES

FINANCES	TRAVAUX	VOIRIE
ROCTON André FRANGEUL Brigitte LANDEMAINE Evelyne FABRO Nora BERGUE Rémi HARREAU Patrice MOUSSAY Evelyne	ROCTON André FRANGEUL Brigitte LANDEMAINE Evelyne BERGUE Rémi HARREAU Patrice SAVORGAN Alain HAREAU Lucien	ROCTON André BERGUE Rémi SAVORGAN Alain HAREAU Lucien RONCIN Thierry
FLEURISSEMENT	LOGEMENT	Délégués au CCAS
FRANGEUL Brigitte LANDEMAINE Evelyne FABRO Nora FILOCHE Maryline	BERGUE Rémi SAVORGAN Alain HAREAU Lucien RONCIN Thierry	LANDEMAINE Evelyne FABRO Nora FILOCHE Maryline MOUSSAY Evelyne
SCOLAIRE	Bulletin Communal et Site Internet	Communauté de Communes CCHL
FRANGEUL Brigitte LANDEMAINE Evelyne FABRO Nora MOUSSAY Evelyne FILOCHE Maryline	FRANGEUL Brigitte LANDEMAINE Evelyne FABRO Nora FILOCHE Maryline MOUSSAY Evelyne	FRANGEUL Brigitte LANDEMAINE Evelyne
		CIMETIERE
		HAREAU Lucien BERGUE Rémi
MARCHES PUBLICS (MAPA) président : ROCTON André	Titulaires	Suppléants
	FRANGEUL Brigitte LANDEMAINE Evelyne HARREAU Patrice	FABRO Nora SAVORGAN Alain MOUSSAY Evelyne

Séance du 24 JUIN 2014

TRACTEUR COMMUNAL ET SON EQUIPEMENT

Après ouverture des plis le 12 juin 2014,
Après examen des offres, le conseil municipal, sur proposition de la commission MAPA, décide de retenir l'offre de l'entreprise **SALIN** pour la fourniture d'un tracteur agricole d'occasion avec reprise de l'ancien tracteur communal, d'un chargeur d'occasion avec benne multiservices, d'une débroussailleuse neuve (avec reprise de l'ancienne) : Total TTC : **73 756€**
Montant de la reprise de l'ancien matériel : **9 600€** TTC

AUTRES EQUIPEMENTS COMMUNAUX

Le conseil municipal approuve l'achat à l'entreprise SALIN du Ham
Benne 3 points = **1 300€** HT
Balayeuse = **4 100€** HT

FINANCEMENT DU TRACTEUR COMMUNAL ET DE SON EQUIPEMENT

Pour financer l'équipement communal ci-dessus, le conseil municipal accepte les propositions de crédit du Crédit Agricole Anjou Maine :

Montant du prêt 67 000 € (équipement) : Taux fixe : 2.62% et durée 7 ans.

Montant du prêt 13 000 € (montant de TVA) : Taux révisable et durée 24 mois.

MODERNISATION DE LA BASCULE PUBLIQUE

Afin de remédier aux problèmes d'impression de la bascule dite « Romaine », la société **OMNIPESAGE** a proposé au conseil municipal la modernisation de la bascule avec un système électronique. Coût de l'investissement **4 500€** HT

Un aménagement intérieur du local de la bascule est nécessaire :

Installation de 2 tablettes par l'entreprise **DESNOS**

Mise aux normes électrique par l'entreprise **JARDIN GOUPIL**

Nettoyage de la fosse par l'entreprise **JAN**

Le conseil municipal a décidé également de revoir les tarifs de la bascule, à compter du 1^{er} juillet 2014 :

Tranche de 0 à 10 Tonnes = 3€

Tranche de 10 à 30 Tonnes = 4€

Tranche de + de 30 tonnes = 5€

RYTHMES SCOLAIRES

Dans le cadre de la réforme des rythmes scolaires, le conseil a décidé :

De passer à 4 jours et demi d'école par semaine : école le mercredi matin

D'adopter les nouveaux horaires d'entrée et de sortie de l'école publique

De maintenir la garderie le matin dès 7h30 et le soir jusqu'à 18h 15

De maintenir la restauration scolaire le lundi, mardi, jeudi et vendredi

De créer une garderie le mercredi (7h30 – 9h / 12 h - 13h)

De créer des temps d'activités périscolaire (TAP) : après les cours de 15 h 30 à 16h30, le lundi et le mardi et une garderie de 15h30 à 16h30, le jeudi et vendredi

De revoir le temps de travail des agents communaux pour cette organisation

ORDURES MENAGERES

Après la présentation de M. **Pierre BIGOT** sur le service déchets de la CCHL, le conseil accepte l'installation d'un nouveau **PAV** (point d'apport volontaire - tri sélectif) sur la commune du Ribay, sur le parking de la salle R. Davoust.

Séance du 13 AOUT 2014

CONVENTION DE FOURNITURES DE REPAS POUR LA CANTINE SCOLAIRE

La convention de fournitures de repas pour la cantine scolaire qui lie la commune de Le Ribay avec le Logement Foyer du Horps est reconduite.

TARIFS REPAS CANTINE

Les tarifs des repas pour la cantine scolaire sont fixés comme suit à compter du 1^{er} septembre 2014 :

	Tarifs au 01/09/2014
Repas enfant	3.80€
Repas adulte	7.50€

REFECTION DU CHEMIN RURAL « LA COURLANDAIS »

L'offre de l'entreprise **Lochard Beaucé** a été retenue pour la réfection du Chemin de la Cour Landais. Coût des travaux : **5 127€ HT**

SERVICE LOGEMENT – 15 RUE DES QUATRE-VINGTS

Les radiateurs de ce logement sont à remplacer. Le devis de l'entreprise **JARDIN GOUPIL** s'élève à **3 778€ HT** pour 7 radiateurs et 1 radiateur sèche-serviettes. Le radiateur sèche-serviettes sera posé en 2014, les autres au cours du 1^{er} trimestre 2015.

COMMISSION LOCATION D'EVALUATION DES CHARGES TRANSFEREES DE LA CCHL

Sont désignées

- Mme **Brigitte FRANGEUL**, représentante titulaire
- Mme **Nora FABRO**, représentante suppléante

Séance du 13 OCTOBRE 2014

REORGANISATION DU TEMPS DE TRAVAIL DES AGENTS COMMUNAUX

Le conseil municipal a accepté de renouveler le contrat à durée déterminée de l'agent affecté à la cantine, et d'augmenter son temps de travail pour effectuer les portages des repas à domicile à la place des agents du service technique.

L'agent, utilisant son véhicule personnel, sera indemnisé de ses frais kilométriques. Ce poste est occupé par Mme **Nicole SAVARY**.

AMENAGEMENT DU CIMETIERE COMMUNAL

Sur proposition de la commission Voirie, le conseil municipal a décidé de réaliser des travaux de revêtement des allées du cimetière afin de faciliter la circulation des opérateurs funéraires.

Les monuments des concessions dites « abandonnées » et rétrocédées à la commune seront retirés. Les ossements retrouvés lors de ces exhumations seront déposés dans l'Ossuaire.

Des caveaux seront installés par avance. Il est demandé aux familles ayant réservé un emplacement de se faire connaître à la mairie pour bénéficier d'un prix de groupe.

RECENSEMENT - DESIGNATION D'UN COORDONNATEUR COMMUNAL

Mme **Nora FABRO** est chargée de réaliser les opérations de recensement de la population qui auront lieu du 15 janvier au 14 février 2015.

ASSURANCES COMMUNALES - CONTRATS

Les contrats d'assurance arrivant à échéance le 31 décembre, le conseil a chargé les adjointes **Brigitte FRANGEUL** et **Nora FABRO** de négocier le renouvellement de ces contrats. Le coût des propositions retenues est : **5 628€**

MAINTENANCE ECLAIRAGE PUBLIC

Le conseil municipal accepte de renouveler le contrat de maintenance de l'éclairage public avec l'entreprise **DESSAIGNE** pour l'entretien annuel des installations d'éclairage public. Coût 18.50€ HT par point lumineux, la commune compte 96 points lumineux (**1776€**).

Séance du 25 NOVEMBRE 2014

TRANSFERT DE 2 LOGEMENTS DE LA CCHL

Dans le cadre de la fusion avec la CC du Pays de Mayenne (CCPM), et suite aux propositions des membres du bureau de la CCHL, le conseil municipal a accepté de transférer deux logements sociaux, implantés sur le territoire vers le budget annexe de la commune du Ribay. Le transfert implique la rétrocession des bâtiments, des emprunts, des baux, des conventions avec l'Etat, des cautions, des dossiers CAF etc...

DETECTEURS AVERTISSEURS AUTONOMES DE FUMÉES

La loi 2010—238 du 9 mars 2010 impose à tout propriétaire d'équiper les logements, d'un détecteur avertisseur autonome de fumée avant le **8 mars 2015**.

Le conseil municipal a accepté la proposition de l'entreprise **EUROFEU** pour la fourniture de 20 détecteurs de fumée au lithium qui seront installés dans tous les logements locatifs par les agents communaux.

EMPLOI A L'AGENCE COMMUNALE : CDI

Vu la garantie des services de La Poste de maintenir l'ouverture de l'agence postale communale pendant au moins 9 ans, le conseil municipal a décidé de pérenniser, à compter du 1^{er} janvier 2015, l'emploi de l'agent affecté à ce service. Poste occupé par Mme **Dorothee LEVILLAIN**.

URBANISME – TAXE D'AMENAGEMENT

Le conseil municipal a décidé :

- de maintenir sur l'ensemble du territoire la taxe d'aménagement **au taux de 1%**.
- de maintenir les exonérations prévues
- d'exonérer, en plus, les abris de jardins soumis à déclaration préalable.

DENEIGEMENT EN PERIODE HIVERNALE

Le conseil municipal a renouvelé la convention de déneigement des voies communales et des chemins ruraux viabilisés, avec l'entreprise **PINGAULT** domiciliée au « Bourdonnais » pour une durée de 2 ans.

Les tarifs suivent ceux appliqués par le Conseil Général de la Mayenne.

DESIGNATION D'UN AGENT RECENSEUR

Mme **Marie-Noëlle MAUDUIT** est recrutée à temps partiel par la commune du Ribay afin d'assurer les opérations de recensement de la population.

PARTICIPATION DES COMMUNES AUX FRAIS DE FONCTIONNEMENT DE L'ÉCOLE PUBLIQUE

A la demande de la mairie de Le Horps, le conseil municipal fixe le coût réel moyen par élève scolarisé à l'école du Ribay à :

- **327€** pour les élèves de classe élémentaire.
- **1 167€** pour les élèves de classe maternelle.

INFORMATISATION DU POINT LECTURE

La CCHL propose d'informatiser le point lecture de la mairie.

Coût estimatif pour la mairie : **300€**

- achat d'une scannette
- achat des cartes lecteurs

TRAVAUX DE VOIRIE A ENVISAGER EN 2015

En Investissement, la commission voirie propose de donner priorité aux routes suivantes :

- la Laire – Chauvallon - les Bas Bois pour rejoindre la Fèterie- la Mare

Des travaux d'arasement des bernes et de curage des fossés seront nécessaires sur la route du Grand Aulnay et sur le chemin de Herbouet.

Enfin, dans la rue du Gué de Boul pour rejoindre le chemin de la Croix Ribaud, il faudra envisager de buser le fossé à droite et le remplir de pierres pour élargir le chemin et faciliter le croisement des véhicules.

Par ailleurs, il faudra trouver une solution pour maintenir le talus du jardin du logement locatif sis 14, rue des Quatre-Vingts.

REMERCIEMENTS

Merci à toutes les personnes ayant participé de près ou de loin à l'élaboration de ce bulletin municipal 2015, et tout particulièrement :

- aux enfants de l'école qui ont rédigé et mis en page leur article.
- à Mme Bernadette APPERT.
- aux membres de la Commission du bulletin.
- à M. LEPETIT : imprimeur à Mayenne.

CCAS

Après les élections de Mars 2014, le Centre Communal d'Action Sociale s'est renouvelé, il a accueilli deux nouveaux membres : Mme **Gabrielle LEROUX** et M. **Edouard DELAURIERE**, le CCAS leur souhaite la bienvenue.

Le CCAS tient également à remercier chaleureusement Messieurs **Jacques FAUQUEMBERGUE** et **Robert CORNUET**, ses anciens membres, pour leur disponibilité et leur engagement tout au long de ces années passées. M. Fauquembergue en a été le vice-président de 2001 à 2008.
Encore merci à tous les deux.

Le nouveau CCAS 2014 se compose ainsi :

M. André Rocton : président,

8 autres membres : Evelyne Landemaine - Nora Fabro - Maryline Filoche - Evelyne Moussay - Marie-Ange Sallard - Nicole Savary - Gabrielle Leroux - Edouard Delaurière.

Cette année, le goûter a été une réussite, avec une participation grandissante. Toute l'assemblée a applaudi nos deux doyens de la soirée : **Alice BERGUE** et **Jacques BOSSE**.

La bonne humeur était au rendez-vous, et ce fut un très agréable moment. Chansons et histoires, ont ponctué cet après-midi traditionnel.

Le CCAS vous rappelle que le portage des repas à domicile est un service proposé par la municipalité. Il s'effectue chaque jour de la semaine, sauf le weekend et les jours fériés. Les repas sont préparés au Logement Foyer du Horps. Ils vous sont livrés par notre agent communal, Mme **Nicole SAVARY**.

Pour 2015, le prix du repas est fixé à : 9,30€

Pour plus de renseignements, adressez-vous à la mairie.



LES RYTHMES SCOLAIRES

Dans le cadre de la réforme des Rythmes Scolaires imposée par l'Etat, la municipalité a décidé de mettre en place cette nouvelle organisation à la rentrée de Septembre 2014.

TEMPS SCOLAIRES ET PERISCOLAIRES

Les lundis, mardis, jeudis et vendredis : l'horaire de début de cours est fixé à 8h45, et la fin des cours est à 15h30.

Il a été décidé que les activités ne se feraient que le lundi et le mardi de chaque semaine, de 15h30 à 16h30. Chaque enfant peut y participer s'il le désire, mais, une inscription est obligatoire au début de chaque session. (*session : période scolaire entre chaque vacances*).

Si l'enfant ne reste pas aux Activités Périscolaires, il doit quitter l'école chaque jour à partir de 15h30.

Le jeudi, à 15h30, c'est l'heure de soutien pour certains enfants (aide personnalisée assurée par les enseignants), pour les autres enfants, une garderie est en place, ainsi que le vendredi à partir de 15h30.

Chaque mercredi matin, les cours débutent à 9h et se terminent à 12h. Une garderie a été instaurée de 12h à 13h.



GARDERIE GRATUITE

Pour les parents ne pouvant être présents à la sortie des cours à 16h30, pour des raisons professionnelles ou personnelles occasionnelles, la garderie habituelle reste inchangée jusqu'à 18h15. Le matin, la garderie est ouverte à partir de 7h30. Mme **Stéphanie FOUCHER** en est la responsable, le matin et le soir, elle assure également la garderie du mercredi midi.

Pour la garderie du jeudi et du vendredi, de 15h30 à 16h30, deux de nos trois agents sont présents sur la cour d'école.

TEMPS D'ACTIVITES PERISCOLAIRES : TAP

Pour chaque période scolaire, un calendrier des activités est proposé aux parents qui doivent par avance inscrire leurs enfants.

Nos trois agents scolaires : **Stéphanie, Sylvia et Nicole**, animent les activités du lundi et du mardi. Elles proposent plusieurs types d'animations: jardinage, cuisine, lecture, jeux de plein air, chants, arts décoratifs, etc...

Stéphanie anime toutes les activités de la classe des petits. Pour la classe des grands, **Sylvia et Nicole** se partagent la tâche : Sylvia le lundi, et Nicole le mardi.

- un intervenant extérieur, M. **POUTEAU**, professeur de zumba, de motricité et de sport, a été engagé pour une période de 7 mardis de Septembre à Octobre.

Le coût de sa prestation s'élève à 375€.

Cette animation fortement appréciée par les enfants sera reconduite pour 2 sessions en 2015. L'Association des Parents d'élèves se propose de prendre une session à sa charge, l'autre sera réglée par la municipalité.

En 2015, une dizaine de mallettes pédagogiques à thème, sera achetée par la CCHL, et mise à la disposition des communes. Elles tourneront sur toutes les écoles du territoire communautaire.

Pour les sessions du début de l'année 2015, plusieurs nouvelles animations seront proposées : des intervenants de la Croix-Rouge, ainsi que M. Bigot de la CCHL, responsable des Ordures Ménagères (OM), fera une animation sur le gaspillage alimentaire.

BENEVOLAT

Un appel au bénévolat a été lancé auprès du Club de l'Amitié. Quatre personnes sont venues rejoindre les agents pour les accompagner pendant certaines activités du lundi et du mardi.

LOCAUX



La commune ayant peu de pièces à mettre à disposition, et les activités ne pouvant pas avoir lieu dans les salles de classe, il a fallu jongler avec les locaux communaux existants, même si certaines activités se passent à l'extérieur, sur la cour de l'école, lorsque la météo le permet.

GROUPE DE TRAVAIL

Pour mener à bien toute cette organisation, un groupe de travail a été constitué avec toutes les personnes concernées :

M. **David SABLE** directeur d'école

Les 3 agents communaux employés à l'école

Les deux représentants de Parents d'élèves : Mmes **Cécilia THUAULT** et **Nathalie ROGER**

Le président de l'Association de Parents d'Elèves (APE) : M. **Grégory LAMBERT**

La commission scolaire municipale.

Nous avons travaillé en pleine concertation et en parfaite harmonie, pour réussir la mise en place de toutes ces Activités Périscolaires.

REMERCIEMENTS

Merci à nos trois agents : **Stéphanie, Sylvia et Nicole** qui s'impliquent énormément dans leur travail. Merci pour la diversité et la qualité de leurs animations.

Merci également à **Sonia LIBERT**, stagiaire, qui a accompagné Stéphanie pour chaque activité pendant 12 semaines.

Merci aux bénévoles qui sont aux cotés de nos agents certains après-midis :

Mmes : **Régine BERGUE – Chantal BOURGAULT– Jeannine PLANCHAIS**

M. **Jacques FAUQUEMBERGUE**



Après-midi « Activités » chez les petits et les grands...

École Primaire Publique du Ribay

Article rédigé, illustré et mis en page par les enfants de la classe de CE-CM

Présentation de l'école

L'école est composée de deux classes : une classe enfantine CP et une classe de CE-CM. Il y a 6 adultes (David, Carine, Stéphanie, Sylvia, Nicole et Françoise) ainsi que 47 élèves. Cette année, il y a 10 nouveaux élèves dans l'école. Nous avons aussi des animaux : un lapin, des phasmes et deux poissons.

Petit conseil : Si vous voulez inscrire votre enfant à l'école, il suffit d'aller à la mairie

Les activités de l'année dernière

Toute l'école a passé une journée à Lassay-les-Châteaux le **jeudi 24 avril** avec le cirque Métropole. Le matin, nous avons fait des activités avec les artistes du cirque (du jonglage, du trapèze, de l'équilibre, du funambulisme, des acrobaties, ...). Le midi, nous avons pique-niqué sur le terrain de football et nous avons terminé la journée par le spectacle. Nous avons passé une excellente journée.



Au **mois de juin**, les enfants de la classe enfantine-CP sont allés au poney club du Horps pendant 4 séances. Ils ont fait du poney et de la carriole. Les enfants ont joué à « un, deux, trois soleil » avec les poneys. Ils ont également nourri, caressé et brossé les poneys.

Le **jeudi 20 novembre**, les enfants de la classe enfantine-CP sont allés au cinéma de Saint-Pierres-Nids pour voir le film d'animation « Poupi ».



Le **vendredi 12 décembre**, les enfants de la Grande Section au CM2 sont aussi allés au cinéma. Grâce à une subvention du SIVOM (Syndicat Intercommunal à Vocation Multiple), cette sortie était entièrement gratuite. Nous avons pu regarder « Astérix : le domaine des Dieux ». *Nous avons adoré le film. Bref, une matinée réussie !*



Avant les vacances de Noël, nous sommes allés à la salle Raymonde Davoust pour faire de l'escrime avec l'USEP (Union Sportive de l'Enseignement du Premier degré). A la fin de ce projet sportif, nous avons rencontré les élèves de l'école de Lignières-Orgères le lundi 15 décembre. *La rencontre d'escrime était géniale !*

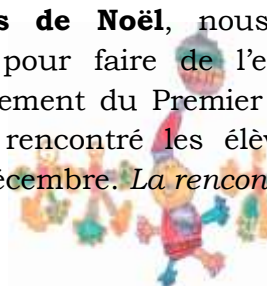

Le Père Noël est venu à l'école le **vendredi 19 décembre**. Il nous a donné des chocolats, des clémentines et des cadeaux pour les classes et la garderie.

La semaine à Saint Pierre Quiberon

Du lundi 23 au vendredi 27 juin 2014

Tous les deux ans, grâce à l'Association des Parents d'Élèves, nous partons en classe de découverte. Il y a deux ans, nous sommes partis à Primel-Trégastel, dans le Finistère. En 2014, nous sommes allés au centre « Le Grand Larg » à Saint-Pierre Quiberon, dans le Morbihan.

Après un voyage de 3 heures, nous sommes arrivés sous un soleil resplendissant. Nous nous sommes installés dans les chambres, puis nous avons fait connaissance de Benoît, notre animateur milieu marin. Toute la semaine, Benoît nous a fait découvrir Saint-Pierre Quiberon.



Visite des alentours du centre.



Voici l'isthme de Saint-Pierre Quiberon, qui est une presque île.



Premiers instants dans l'eau, quel pied !



Pêche à pied. Nous avons pêché beaucoup d'animaux, certains ont rejoint l'aquarium et les autres ont été relâchés.



Pêche au carrelet.



Visite de la côte sauvage.



Visite du port de plaisance. Nous sommes montés dans un ancien phare. Vue et vertige assurés !



Visite des alignements de Ker Zhero. Nous avons vu des menhirs géants.



Pour comprendre comment tient une dune, il suffit d'essayer d'en fabriquer une.



Comme il y a deux ans, les parents nous attendaient pour partager un pot tous ensemble.

Quelques impressions sur le séjour : excellent, génial, extraordinaire, magnifique, splendide, trop cool, super, hyper bien, Benoît était rigolo, extra, géantissime. Bref, une semaine extraordinaire. Nous remercions les parents d'élèves de nous avoir permis de partir toute une semaine.

LA BIBLIOTHEQUE

Nous vous rappelons que le point lecture est ouvert aux heures d'ouverture de la mairie. Le prêt de livres est gratuit et ouvert à tous. Nous disposons d'un grand choix de romans, documentaires adultes, albums, BD, Romans enfants, mais aussi de DVD adultes et jeunesse. N'hésitez pas à vous y rendre et emprunter des livres. Le nombre de prêts a augmenté, nous espérons vous compter parmi nos futurs lecteurs.

Nouveauté prévue pour 2015 :

La bibliothèque sera informatisée. Les ouvrages (livres et dvd) prêtés par la Médiathèque de Lassay-Les-Châteaux ont un code barre. Ce code barre sera scanné (par une douchette) lors du prêt et du retour des ouvrages. Chaque lecteur se verra remettre une carte personnelle avec un code barre qu'il faudra présenter lors de votre visite à la bibliothèque. Cette informatisation permettra d'obtenir des statistiques précises et rapides, d'avoir accès en direct au catalogue de prêts et au suivi du « stock » avec la Médiathèque de Lassay, mais aussi la Bibliothèque Départementale de Prêts pour effectuer les demandes d'ouvrages demandés par les lecteurs etc... .

Nous remercions la Médiathèque de Lassay pour les deux animations proposées aux enfants de la commune.

La première a eu lieu le Lundi 17 février 2014, **Françoise** de la Médiathèque de Lassay a proposé à l'école maternelle du Ribay une séance de lecture d'albums sur le loup (mais pas les grands méchants loups !), au point-lecture du Ribay : avec le raconte-tapis « Loup » d'Olivier Douzou, « Plouf » de Philippe Corentin, « Loup y es-tu ? »... ce sont des loups drôles, un peu bêtes, parfois gentils... et toujours affamés !



La seconde animation a eu lieu le 13 Mai 2014, une lecture musicale à l'école présentée par Madame Natalie Tual.

Madame TUAL est auteur et chanteuse et compose des histoires musicales pour les petits en utilisant de drôles de petits instruments, en détournant des objets du quotidien et avec sa voix pétillante, elle a proposé une jolie séance de lecture sur le jardin : « Bulle et Bob au jardin », histoire de deux enfants qui observent, qui plantent, qui arrosent.... Les enfants connaissaient déjà plusieurs de ses chansons, parues dans les autres albums « Bulle et Bob » chez Didier Jeunesse.

Une jolie rencontre pleine de rires et de chants pour appeler le printemps.

Maisons Fleuries

Cette année, la météo n'était pas propice à l'épanouissement de notre Dame Nature. La pluie a souvent fait son apparition. Mais malgré tout, les passionnés de belles fleurs ont joué avec les caprices du temps.

Juillet étant arrivé, le jury du Concours des Maisons Fleuries a parcouru, le Centre Bourg. Il s'est également promené sur les routes de campagne pour y découvrir les propriétés des trois candidats inscrits à ce Concours hors agglomération.

Nous félicitons toutes les personnes qui donnent de leur temps pour embellir leurs extérieurs. Nous saluons également leur savoir-faire. **Bravo à tous !!!!!**



Voici les résultats 2014 :

	Maison dans le Centre Bourg			
	1^{ère} Catégorie	2^{ème} Catégorie	3^{ème} Catégorie	4^{ème} Catégorie
	<i>Maison avec jardin et pelouse</i>	<i>Maison avec jardin sans pelouse</i>	<i>Décor floral sur la voie publique</i>	<i>Cafés - Restaurants Commerces</i>
1^{er} PRIX	EPIARD Andrée	SERAY Marie-Thérèse	BERGUE Roger	RUALT Jean-Paul Le Lion d'Or
2^{ème} PRIX	CHEVRON Claude GEFFRIAUD Gérard	BOURDAIS Suzanne	FOULON Jacqueline	LAMBERT Grégory Boulangerie
3^{ème} PRIX		LAVALEUR Roland	LEGROS Pierre	

	Maison de Campagne	
	1^{er} PRIX	SAVORGNAN Alain et Emilienne --- Les Bas Bois
2^{ème} PRIX	BERGUE Rémy et Jacqueline --- Le Grand Aulnay	
3^{ème} PRIX	ALEXANDRE Laurent et FRANGEUL Laurence --- Les Bas Bois	





LE MONT DU SAULE

Le projet du parc éolien voit enfin le jour. 3 éoliennes seront installées (voir photo ci-dessous pour situer l'implantation de celles-ci). Le permis de construire du parc éolien a été déposé en Mairie d'Hardanges le 23 Décembre 2014 par la société **WPD**.

Caractéristiques techniques des futures éoliennes :

ENERCON E-92 - 104 m de mâât : 150 m en bout de pale

Puissance de 2,35 MW, soit 7,05 MW pour le parc

Production annuelle attendue : 22 230 000 kWh

Les bénéfices environnementaux attendus pour le parc : Production d'environ 22 230 000 kWh/an d'électricité propre et renouvelable, soit 1,4 fois l'équivalent de la consommation électrique (hors chauffage) de la ville de Mayenne.

Pour pouvoir concrétiser ce projet, le SIVU du Mont du Saule s'est vu obliger d'acquérir la maison d'habitation de « La Loge Hamelin » ainsi que les silos de « Belle Etoile ». Avant cette acquisition, le déclassement (changement d'affectation) de la maison d'habitation de « La Loge Hamelin » a été nécessaire.

Le dossier ayant pris du retard à cause de diverses réglementations incombant au parc éolien (Etat et Armée), la convention passée avec l'Etat dans le cadre du contrat de redynamisation du site de défense de Laval « pour la reconversion du site du Mont du Saule » a été prolongée.

Le bureau intercommunal du SIVU du Mont du Saule a changé suite aux élections du début de l'année 2014. A chaque élection municipale, la présidence change de commune dirigeante. Pour ce nouveau mandat, la présidence revenait à un élu du Ribay. M. André ROCTON en est devenu le président. Quatre membres de chaque commune composent le bureau : 2 titulaires et 2 suppléants.

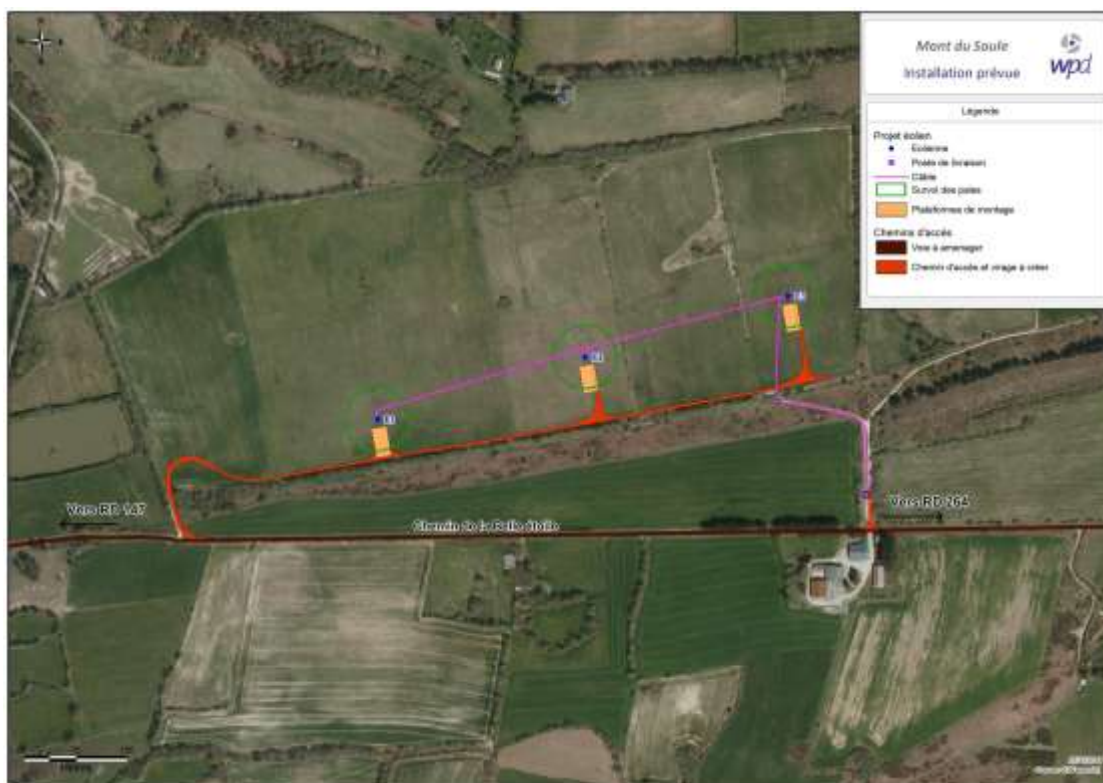

Divers travaux d'aménagements ont été réalisés sur le site. Des bancs et tables de pique-nique ont été installés afin de permettre aux familles de venir passer des moments agréables dans ce magnifique paysage de verdure. Des poubelles sont à votre disposition : merci à tous de respecter les lieux et faire preuve de civisme en ne jetant pas vos papiers et déchets dans la nature. Des toilettes accessibles aux personnes handicapées ont été aménagées derrière la maison « neuve » du « Centre ».

L'aménagement d'un parking, s'est avéré nécessaire pour le stationnement des véhicules qui sont autorisés à pénétrer sur le site jusqu'au « Centre ». Au delà de ce parking, la circulation des véhicules à moteur est interdite.

Un panneau d'affichage, près du parking, vous permet de visualiser les différents sentiers pédestres que vous pouvez emprunter.

Afin de permettre l'accueil du public, le SIVU se devait de sécuriser, par des barrières, la mare située entre « Le Centre » et « Ker Avray ».

Pour réguler le gibier présent sur le site, une association de chasse a été créée le 27 Août 2014.

L'association des « Chasseurs du Centre » regroupe des chasseurs des 3 communes : Hardanges, Le Ham et Le Ribay. Son rôle est de gérer le gibier sur le site afin d'éviter des dégâts sur les parcelles agricoles. Environ 40 chasseurs adhèrent à l'association.



La Communauté de Communes demain

La fusion avec la Communauté de Communes du Pays de Mayenne est prévue pour le **1^{er} Janvier 2016**, et le nouveau projet du Territoire est en cours de co-construction. Un travail de fond a été engagé et de nombreuses rencontres ont eu lieu depuis Juin 2012.



Des commissions sont chargées d'étudier la future organisation de l'action publique locale et des services pour chaque thématique. La volonté partagée est de proposer demain les services aux usagers en cohérence avec des bassins de vie de proximité attractifs. Les enjeux de cette fusion sont de conforter les dynamiques locales en direction des entreprises et des projets, de maintenir et de développer les services de proximité pour les usagers. Les travaux engagés reposent sur les fondements suivants :

- Respecter les évidences et les fonctionnements des bassins de vie dans une intercommunalité de **37 000 habitants** demain.
- Les enjeux et l'avenir du développement (économie, santé, éducation, transport...) et les flux constatés ont constitué de nombreux indicateurs de convergence.
- La nécessité d'évoluer et être acteur de son destin dans un cadre élargi avec une vision partagée des enjeux quant à l'avenir.
- La vérification de la compatibilité des fondamentaux entre les souhaits d'évolution de la CCHL et du projet de territoire de la CCPM ont été déterminants.

Le cabinet d'études « Territoires & Conseil » a été retenu tout récemment pour approfondir l'étude des scénarios d'harmonisations financières et fiscales. Il est également chargé d'assister les deux Communautés de Communes dans l'élaboration des nouveaux statuts et des compétences qui seront exercées.

L'objectif de la CCHL est de maintenir l'attractivité du bassin de vie, renforcer la présence des équipements avec des polarités en interactions, trouver une place pour chacun dans cette nouvelle organisation, et continuer à apporter des services de proximité aux usagers.

SPANC : « Service public d'assainissement non collectif »

L'assainissement non collectif consiste à traiter les eaux usées des habitations sur le terrain non raccordées à un réseau collectif. Ce sont des techniques d'épuration qui contribuent à protéger les ressources en eau et les nappes phréatiques. La Communauté de Communes assure le contrôle des installations individuelles des habitations, leur entretien et les vidanges sur la station de Lassay.

Cette réglementation s'applique à tous. Des techniciens habilités et personnels administratifs sont à votre disposition pour répondre à toutes les questions que vous vous posez. Sur le territoire de la Communauté de Communes, ce sont près de **2 200 habitations** qui sont concernées.

Pour tous renseignements, contactez le SPANC : ☎ 02 43 04 67 22

Quelques conseils pratiques...

- Faites l'entretien de l'installation tous les 4 ans pour un bon fonctionnement du système.
- Assurez-vous que les ventilations primaires et secondaires du système sont bonnes. Ceci est essentiel. Il suffit de lever le tampon de la fosse et voir si celui-ci est dégradé (une laitance blanche apparaît sous le tampon),
- Assurez-vous que le rejet de la fosse ne tombe pas dans un fossé ou dans les eaux pluviales sans dispositif de traitement.
- Veillez à la propreté des regards.
- Si vous avez un bac à graisses, nettoyez-le régulièrement.
- Nettoyez les filtres sur pouzzolane et les différents composants de votre installation.
- Mettez les trappes d'accès en apparence pour faciliter le contrôle et l'entretien.

LE SERVICE DECHETS DE LA CCHL

Du nouveau en déchèterie

Une benne « **Eco-Mobilier** » a été installée à la déchèterie de Lassay, le 1^{er} Juillet. Cette benne est dédiée à la collecte du mobilier domestique usagé : meubles ou parties de meubles. Les usagers peuvent donc y déposer chaises, objets rembourrés (type canapés, fauteuils...), de la literie (sommiers, matelas), meubles de cuisine, de jardin...

Cette benne a pour objectifs principaux de :

- Développer le recyclage des différents matériaux constituant les éléments d'ameublement déposés ;
- Développer leur utilisation à la production d'énergie ;
- Réduire les tonnages d'encombrants collectés et enfouis.

N'oubliez pas le conteneur d'**Emmaüs** qui permet la collecte de tous les objets en bon état (dont les meubles) pour leur donner une seconde vie !

De nouveaux totems (bornes) ont été installés dans les déchèteries pour chaque benne. Cela permet de réduire les erreurs de tri et d'informer sur les déchets acceptés et ceux refusés.



Un nouveau point d'apport pour la collecte sélective des emballages recyclables au Ribay.

Un nouveau point d'apport volontaire a été installé sur le parking de la salle Raymonde Davoust. Il est composé d'une colonne pour les emballages en verre et d'une colonne pour les autres emballages en mélange (bouteilles et flacons de plastique, cartonnettes, papiers, journaux, annuaires, magazines, emballages métalliques, briques alimentaires).

Distribution sacs de pré-collecte

M. **Pierre BIGOT**, animateur prévention des déchets à la CCHL, sera présent au point d'apport situé sur le parking de la salle Raymonde Davoust :

**Le Mardi 31 Mars 2015
de 16h30 à 18h30**

Pour une distribution gratuite de sacs de tri, et pour répondre à vos questions en matière de tri sélectif.

Vous êtes tous les bienvenus !!!





Espace jeunesse CCHL

La politique jeunesse de la communauté de communes le Horps Lassay propose aux jeunes, âgés de 12 à 17 ans, résidants au Ribay et dans les communes de la CCHL, de nombreuses activités pendant les vacances scolaires : **Benjamin et Yvan RAMON, Perrine BERGUE, et Théo BARBE** ont profité du programme 2014 suivant :

Les chantiers « Argent de Poche » pour les 12 / 18 ans en juillet

Les jeunes sont encadrés au sein des communes, et par des animateurs, ils participent à des travaux en contrepartie d'une rémunération de 15€ par matinée (9h à 12h). Cette année, les chantiers ont été divers et variés : entretien de la roseraie, peinture, travaux aux vestiaires du foot de Charchigné, participation à l'organisation des « Entrelacés ». L'objectif est d'impliquer les jeunes dans l'amélioration de leur cadre de vie. Les places sont limitées, **il est nécessaire de s'inscrire.**

Les camps en 2014 pour les 12 / 17 ans

En mars, séjour à la neige à la Station de Morillon (74) pour 20 jeunes.

Au programme : ski, patinoire, luge, veillées, et nombreuses visites :
prix de ce séjour selon quotient familial de 330€ à 347 €/par jeune.



En juillet, pendant une semaine, accompagnés de 3 animateurs, vingt jeunes ont pu profiter du grand air de la Bretagne, à Perros Guirec (22) au milieu d'un paysage insolite où la terre et la mer sont parsemées de rochers de granit roses aux formes découpées par le vent. L'hébergement était sous tente au camping proche de la plage. Les jeunes étaient impliqués dans l'organisation et la gestion de leur séjour.

Les activités s'articulaient autour des jeux de plage, kayak, zodiac, veillées.....

Prix de cette semaine 130 à 136, 50 € selon le quotient familial.

Autres activités proposées durant les vacances scolaires 2014 :

Karting, accrobranche, sorties cinéma, wakeboard, stage organisation du « Festimômes », veillée américaine, course d'orientation, customisation de vêtements, rando VTT....

Transport :

Certains jeunes sont confrontés à des soucis de transport pour se rendre sur les lieux d'activités.

A cet effet, la Communauté de Communes propose aux jeunes du territoire d'assurer un transport en minibus entre le lieu d'habitation et la commune dans laquelle l'activité se déroule.

Si vous êtes intéressés par une ou plusieurs animations, mais que vous rencontrez des difficultés pour y accéder, n'hésitez pas à contacter : François Richard, 22 rue des forges - 53640 - Le Horps -
Tel : 02.43.04.69.50 - Email : francois.cchl@live.fr

Les activités de l'Espace Jeunes vous sont proposées, du lundi au vendredi, pendant les vacances scolaires. La CCHL étudie une ouverture informelle en dehors des vacances scolaires et un projet d'un point d'accueil jeune sur Lassay les Châteaux.



le foot



l'école



le club



le marché à la ferme

La Vie Associative



la danse



la pêche



le comité des fêtes



les nuisibles

CLUB DE L'AMITIE

L'année 2014 fut riche en sorties qui ont laissé de merveilleux souvenirs à tous.

- . 09 Janvier : Assemblée générale, suivie de la galette des Rois
Elections du tiers du bureau + 1 personne
- . 20 Février : Eliminatoire de belote Le Ribay
- . 15 Mars : Visite de l'Assemblée Nationale
- . 02 Avril : Dictée à Laval.
Gérard MOUSSAY a fini 10^{ème} et termine
1^{er} homme sur 50 personnes.
Evelyne MOUSSAY a également participé.
- . 17 Avril : Loto Le Ribay
- . 13 Mai : Champion des aînés à Le Ribay
- . 24 Mai : Journée Galettes Bretonnes
- . 27 Mai : Journée de la forme à Changé
- . 10 Juin : Sortie cantonale à l'Etang des Perles
- . 19 Juin : Barbecue Le Ribay



Voyage Paris et Assemblée

Du 20 au 27 Juin : Croisière sur **l'ADRIATIQUE et les ILES GRECQUES.**

- . 24 Juillet : Sortie du club à la cour chez **Régine et Roger BERGUE**
- . 02 Décembre : Sortie Marcel AMONT à Mortagne au Perche
- . 18 Décembre : Repas de Noël



Repas de Noël – Jeu du carton



Croisière

Le club est ouvert à tous. Venez nous rejoindre.

Date à retenir : Voyage en **ANDALOUSIE** du 19 au 27 Septembre 2015

Inscription auprès de Mme **SAVORGAN Emilienne** au 02.43.03.92.81
ou auprès de Mr **HAREAU Lucien** au 02.43.03.90.59.

Le Club de l'Amitié vous souhaite une bonne et heureuse année 2015.

La Présidente : **Emilienne SAVORGAN** et les membres du bureau.



Le Comité des Fêtes

Encore une année qui se termine, une nouvelle qui arrive... Voici l'heure du bilan de nos manifestations de 2014 et le calendrier de celles prévues en 2015.

En 2014 :

- De nombreuses personnes sont venues tenter leur chance à notre loto annuel du samedi 22 février.
- Le repas champêtre a connu un réel succès avec plus de 250 personnes.
- Le vide grenier a connu, cette année encore un vif succès grâce à ses baptêmes d'hélicoptère, promenade en calèche et une belle journée ensoleillée.

En 2015 :

- Loto : samedi 21 février, salle de Javron les Chapelles, nombreux bons d'achat et lots alimentaires.
- Repas champêtre : lundi 13 juillet, place du centre, sous chapiteau suivi d'un bal.
- Journée en fête : **le dimanche 30 Août**

Vide-grenier, Baby-Foot humain, Promenade en calèche....



Baptême en hélicoptère et promenade en calèche 31 août 2014

Le Président : **Frédéric HARENG.**

ASCCR



La saison 2014-2015 a débuté avec l'arrivée de Monsieur **Patrice DESNOS**, entraîneur de l'ASCCR, ainsi que trois nouveaux joueurs.

Nous évoluons cette année en 4^{ème} division avec 18 joueurs, l'effectif est en baisse par rapport à l'an passé avec 22 joueurs. L'équipe a pour objectif le maintien en 4^{ème} division.

Les membres du bureau et les joueurs remercient les spectateurs venant nous encourager le dimanche et vous invitent à venir toujours plus nombreux.

Les dirigeants

Président : BERTHOUT Jean -Yves

Vices présidents : EVEN Christophe et RIGOUIN Christian

Trésorier : ROYNEL Davy

Trésorier Adjoint : CANU Dany

Secrétaire : ANGEVIN Nicolas

Secrétaire Adjoint : SEIGNEUR Jean-Claude

Arbitre : BERGUE Rémy

Membres : LAMBERT Gregory, MAUGUY Dominique

Les joueurs

Andrieux Cédric, Angevin Nicolas, Angot Matthieu, Berruyer Clément, Berruyer Baptiste, Berthout Jean-Yves, Bousselet Mikael, Bignon François, Moulay Dylan, Mauguy Dominique, Martel Corentin, Martel David, Oger Dimitri, Roynel Davy, Ripault Anthony, Roblot Elliott, Roncin Alexandre, Roynel Sylvain,





Association des parents d'élèves

Pour l'année scolaire 2014 / 2015, le nouveau bureau nommé est celui-ci :

Président : **M. Lambert Grégory**
Vice-président : **Mme Thuault Cécilia**
Secrétaire : **Mme Roger Nathalie**
Secrétaire-adjointe : **Mme Bacconnier Céline**
Trésorière : **Mme Thullier Gaëlle**
Trésorière-adjointe : **Mme Maillerie Emilie**

Pensons également à tous les parents membres actifs, Mme Maillard, Mme Even, Mme Pingault, Mme Vela, Mme Rotillio.

Tout au long de l'année, l'association anime la vie de l'école avec la participation de l'équipe enseignante et des agents communaux.

Dans ce but, **la Journée Carnaval** sera reconduite le **vendredi 6 février 2015**

Suite au succès rencontré en fin d'année scolaire, où nous avons pu admirer nos « bouts de choux » nous scénariser la fête de la musique « **la Kermesse** » de l'école et son barbecue seront reconduits **fin juin**. Nous vous y attendons encore nombreux cette année.

De plus, l'association participe activement au financement des voyages scolaires (nos grands ainsi que les CP ont profité d'une semaine à découvrir Saint Pierre Quiberon et ses alentours, pendant que les petits s'initiaient aux joies du poney), et au projet éducatif, pour exemple en 2015, la moitié des séances de Zumba seront financées par l'APE.

Afin de mobiliser un grand nombre de parents et toute autre personne, l'association vous communique dès maintenant les dates de ses 2 rendez-vous annuels.

Un repas à emporter : le dimanche 8 Mars 2015

En cette année 2015, l'APE a des envies de changement, c'est pourquoi, à la place de son traditionnel loto, elle vous proposera une choucroute et/ou une paëlla à emporter.

Le samedi 31 octobre 2015

N'hésitez pas à réserver votre soirée, dès maintenant afin d'y venir avec vos amis et profiter d'une ambiance chaleureuse et d'un repas convivial.

Toutes ces actions ne pourraient voir le jour sans le temps, la volonté, et l'investissement d'une équipe de bénévoles (qui accueille tous nouveaux membres), à qui je voulais dire « **MERCI** », n'hésitez pas à nous rejoindre lors de notre assemblée générale qui aura lieu le **8 septembre 2015**.

L'association vous souhaite une bonne et heureuse année 2015

Le président. **Grégory Lambert.**



Journée Carnaval 2014



Les Anciens Combattants

Le 28 janvier 2014, nous avons organisé l'assemblée générale de l'amicale. Ensemble, nous avons partagé la galette des rois.

Le 15 mars, avec le Club de l'Amitié, nous avons visité le **Palais BOURBON** (Assemblée Nationale) à Paris en compagnie de M. **Yannick FAVENNEC**, notre député.

C'est un magnifique palais. Nous avons découvert l'hémicycle où les députés délibèrent (la Salle des Séances), la Bibliothèque, la salle où les journalistes interpellent les députés à proximité du symbolique canapé rouge (la Salle des Quatre Colonnes).



Le 4 juin, c'est autour du pique-nique que nous avons passé la journée, chez **André RAMON**. Les parties de boules ont été très disputées.

Les cérémonies du 08 mai 1945 et du 11 novembre 1918 ont été célébrées, comme chaque année, en compagnie des sapeurs-pompiers et de l'harmonie municipale de Javron.

Cette année, il y avait une émotion toute particulière pour le 11 novembre, car nous fêtons le **100^{ème} anniversaire** de la fin de la **Grande Guerre**. Il a été dénombré plus de 1,4 millions de morts ou de disparus et une partie du Nord de la France était en ruine. Rien que pour la commune de Le Ribay, on compte **39** noms inscrits sur le Monument aux Morts, pour **1914-1918**.

Avant le vin d'honneur, M. le Maire a rendu un vibrant hommage au sapeur-pompier, **Philippe SISTERNE**, décédé le 13 octobre 2014 à l'âge de 56 ans. Une minute de silence a été observée en sa mémoire.

L'Amicale vous présente ses meilleurs vœux pour 2015

Le Président, **Lucien HAREAU**



LA GAULE RIBAYENNE

Nous avons passé une saison plutôt bonne malgré l'eau abondante.

Il aura été déversé, dans l'année 2014, 935 Kg de truites en comptant la fête des enfants qui d'ailleurs sera reconduite le **7 Juin 2015**.

Nous effectuons un lâcher de 200 Kg de Fario en Novembre, 200 Kg de Fario en Janvier et 300 Kg de truites en Mars.

Avec le cheptel qui reste en rivière, l'ouverture s'annonce assez bonne. Grâce aux bénévoles et à nos manifestations, les finances sont saines, malgré un total de **4 084€** versés à la Fédération.

L'élection du bureau est prévue en Novembre 2015, présence indispensable.

La soirée de la Gaule Ribayenne est prévue le **10 Octobre 2015**.

Meilleurs vœux pour 2015.



Le Groupement de défense contre les organismes nuisibles - GDON

Le **GDON LE RIBAY** vous présente ses meilleurs vœux pour 2015.

La soirée choucroute aura lieu le **7 Février 2015** salle de CHARCHIGNE avec son orchestre habituel.

Les distributions de souricides et raticides auront toujours lieu en 2015, gratuitement grâce à notre soirée.

Tél : 02.43.03.40.21 ou 06.78.92.15.65



Le Président. **Maurice BOUVRY**

La Danse de Salon



Cela fait maintenant 6 ans que nos moniteurs, Jacques, Janine **BOULINGUEZ** et leurs assistants, animent nos cours de danses avec toujours autant de plaisir et de convivialité.

Cette année, changement de rythme puisque les soirées sont mensuelles, mais toujours le vendredi soir. Elles commencent au plus tôt à 20h et se terminent au plus tard à 23h 30, de septembre à fin avril. Chaque soirée a son thème, et ensuite, libre cours à la danse, ce qui crée une atmosphère très détendue.

Le lieu reste inchangé : salle de Javron les Chapelles.

Les « fidèles élèves » entretiennent, révisent leurs pas de danse : Rock, Tango, Valse, Cha-cha-cha, Paso doble, Madison, Jerk etc., de nouveaux élèves sont venus les rejoindre.

A la fin de chaque soirée les danseurs partagent le verre de l'amitié et les douceurs sucrées concoctées par leurs soins. Cette après séance très appréciée, crée et entretient de belles amitiés.

Le Coût annuel est : 75 € par personne pour 7 soirées de 3h30.

La danse est un excellent moyen d'allier plaisir, bien être physique et mental.
C'est bon pour le moral ! Pensez à votre inscription pour la saison 2015/2016.

Une soirée de fin de saison regroupera les élèves des différents pôles de danses le **samedi 25 avril 2015 à Neau** (Soirée Dansante avec orchestre : 27€ boissons comprises).

Venez nous rejoindre en famille ou entre amis. Ouvert à tous. Réservez dès maintenant !

Pour tous renseignements contacter **Jacques BOULINGUEZ** au 06.22.93.49.69
Ou **Brigitte FRANGEUL** 02.43.04.13.60. Ou 06.71.76.87.33.





Le Marché à la Ferme 2014

Le 25^{ème} marché à la ferme a eu lieu le dimanche 3 août par un temps à peu près convenable, car pour la mise en place des stands, le samedi, fallait-il avoir le moral pour faire face aux intempéries !



Enfin, encore **4 459€** de bénéfice, somme qui pourrait être plus importante si l'on pouvait atteindre notre objectif de 300 repas.

Les bénéfices ont été adressés au **BURKINA-FASO** pour la finition d'un puits d'eau potable : il nous faut la recette de 2 années avec un complément de l'association de **Lassay** ; le coût d'un forage complet étant de **12 000€**.



Merci aux bénévoles qui nous élèvent les volailles.

J'invite les jeunes ou les jeunes retraités à nous rejoindre, l'équipe commence à vieillir.

Rendez - vous le dimanche 02 août 2015 pour la 26^{ème} édition.



Un responsable. **Roger BERGUE**

Service de Remplacement Le Horps

Remplacement sur le canton du Horps, d'agricultrice ou d'agriculteur pour les raisons suivantes :

- Maladie, accidents, congés
- Week-end, mandat pro
- Congés paternité et maternité et événements divers

Le service de remplacement Le Horps compte 96 exploitations adhérentes.

Nombre d'heures assurées : entre 8 500 à 10 500 h/an.



ASSEMBLEE GENERALE DU MOIS DE MARS 2014

A l'Assemblée Générale du mars 2014, M. **Roland SAVARY** a présenté sa démission de la présidence après 11 ans de bons et loyaux services. Qu'il en soit remercié au nom du bureau pour le travail difficile accompli et son dévouement à cette tâche. Les remerciements vont également à **Jeannette**, son épouse pour tous les dérangements occasionnés.

Un nouveau bureau a été élu : Président : **Alain ESNAULT** (Montreuil-Poulay)

Vice-Président : **Pascal RICHARD** (Le Horps) et autres membres.



Harmonie Municipale de Javron-les-Chapelles

La société musicale « Fanfare Municipale de Javron les Chapelles » a vu le jour en 1925 sous la direction de M.**GEVRIN**, alors instituteur à Javron. Ce dernier a formé un grand nombre de musiciens amateurs, ce qui a permis à la Fanfare de prospérer et de connaître de nombreux succès.

Au départ de M.GEVRIN, la direction a été assurée par M.**LETARD** avec beaucoup de dévouement. Ce fût ensuite au tour de M.**POIRIER** d'en prendre la direction et comme ses prédécesseurs, il œuvra dans la formation de jeunes musiciens.

Se succéderont également M.**TURCAN**, ainsi que M.**GILMANT**.

En 2007, la « Fanfare municipale » se dote d'un nouveau chef : **Adeline BEUNECHÉ** et devient « **Harmonie Municipale de Javron-les-Chapelles** ». Les jeunes musiciens sont maintenant formés par des professeurs diplômés (en partenariat avec le SIVU Ecole de musique et de danse du Haut Maine et Pail, dont la Direction est également assurée par Adeline BEUNECHÉ).

A ce jour, l'Harmonie municipale compte une trentaine de musiciens.

Tous les ans, les musiciens de l'Harmonie invitent les mélomanes à leur concert de Printemps (entrée gratuite). Cette année, celui-ci aura lieu le **dimanche 22 mars 2015 à 15h** (salle polyvalente de Javron les Chapelles).

La présidente. **Adeline BEUNECHÉ**.



Chef du Centre : Capitaine Jean-Claude BAYEL
Adjoint Chef de Centre : Adjudant Stéphane GENISSEL

Effectif du Centre : 27 Sapeurs Pompiers Volontaires

Capitaine : 1
Adjudant Chef : 3.....Adjudant : 1
Sergent Chef : 1.....Sergent : 1
Caporal chef : 7.....Caporal : 3
Sapeur : 9.....Pharmacien : 1

Nombre d'interventions sur les communes du secteur en 1^{er} et 2^{ème} appel

Du 1/11/2013 au 31/10/2014	AVP	FEUX	OP. DIV	Risq.Tech.	SAP	Total
JAVRON les Chapelles	6	4	7	2	67	86
VILLEPAIL	1		2		9	12
CHEVAIGNE du Maine		1	2	1	6	10
LE RIBAY	3	2	1	1	14	21
Autres Communes : 2 ^{ème} appel	10	4	9	1	25	55
Total	26	11	21	5	121	184

AVP : Accidents sur la voie Publique- - **OP. DIV.** : Opérations Diverses

SAP : Secours à la Personne - **Risq.Techn.** : Risques Techniques

Matériels Roulants du Centre : DA TT -- FRT -- MFR -- VLU --VSAB – VTU.

Sportifs à l'honneur



M. **Pascal BARBE** et ses deux enfants **Théo** et **Arthur** sont des adeptes du judo. Tous les trois sont membres du Judo Club de Villaines-la-Juhel, qui fêtera ses 50 ans en 2016. Le club se porte bien puisqu'il compte déjà 52 ceintures noires.

A 47 ans, **Pascal** a obtenu sa ceinture noire seulement après 5 ans de pratique. Il n'y a donc pas d'âge pour commencer et pratiquer le judo. Le plus jeune judoka est âgé de 4 ans et le moins jeune frôle ses 63 ans.

A 15 ans, **Théo** est devenu ceinture noire 1^{er} dan, au début de l'année 2014.

Pour **Arthur**, c'est le début de la formation, il a 13 ans et il est ceinture orange.

Bravo à tous les trois



Musées de Vieux Outils au Ribay

A La Cour Landais et à la Jeusselière, deux passionnés ont amassé des trésors de la vie rurale mayennaise du siècle passé :

Daniel BERGUE et Raymond JARRY

Depuis une quinzaine d'années, **Daniel** a créé un musée des outils dans une ancienne étable à la Cour Landais. Il avait, depuis toujours, entassé des objets de la ferme de ses parents, puis on lui a donné des « reliques », on en dénombre environ 300. Il n'a jamais couru les brocantes.

L'outillage d'antan recèle fléaux, tarares, semoirs, matériel de fenaison, « misse-racines », scies, jougs, colliers, bride-queue, braie pour le chanvre, rouet, balances, bascules, mesures, pots, lanternes.... Puis, toute la collection de la laiterie avec de multiples barattes, écrémeuses, moules à beurre en bois, pots au lait, et un remarquable malaxeur à beurre de la fin du XIXème siècle (photo ci-dessous à gauche).



Puis viennent les outils domestiques pour la « buée » ou lessive avec la chaudière, la lessiveuse, « le vouillou », « le chon »... Et des dizaines d'objets insolites : une belle chaufferette, et la dernière acquisition est un type particulier de bassinoire. (photo ci-dessous à gauche).



La visite se poursuit à l'extérieur avec un énorme pressoir, un pétrin, une faneuse, une fagoteuse, un tombereau... On termine avec un véritable bijou : un semoir à blé à 9 bottes de 1910 ! Ce dernier a valu à son père d'obtenir le titre d'agriculteur expérimenté : il était le seul à avoir des semis ordonnés et rectilignes à une époque où toutes les semences se faisaient à la volée !

A la Jeusselière, depuis sa retraite, **Raymond** a restauré une maison pour y exposer, sur deux étages, tous ses trésors.

Il a cherché dans les vide-greniers : des outils de la ferme, mais surtout une multitude d'objets, aussi nombreux qu'hétéroclites, témoins de la vie d'autrefois : La vie quotidienne avec multitude de balances, fers à repasser, réchauds, pots en tous genres, moulins à café, cafetières, la vie des enfants avec landau, petit lit de bois, bureau à encrier, porte-plume....



On y trouve aussi des outils de menuiserie, machines à coudre, machines à écrire, presse d'imprimerie, collection de cartes postales anciennes, sabots, bottes de bois et galoches...



Ces deux musées sont vraiment remarquables et bien ordonnés.

Quant au devenir de ces collections, enfants et petits-enfants ne semblent pas partager cette passion. Alors, plus tard, avis aux amateurs...

Merci à vous deux de nous avoir fait partager votre passion...

ETAT CIVIL 2014

NAISSANCES

QUENTIN Eloann----- le 26 avril
POTTIER Raphaël ----- le 03 mai
LÉVEILLET FOUQUET Ysaline ----- le 05 mai
BRISSIER Maëlann ----- le 06 mai
ROBIN Lynger----- le 09 juin
DUJARRIER Garance----- le 26 juin
GALLAND Noëline----- le 14 juillet
REBOUX Léna ----- le 28 octobre



MARIAGES

GAUTIER Céline et BACCONNIER Jean-Pierre ----- le 12 juillet 2014
ROYNEL Sabrina et NOËL Sébastien ----- le 09 août 2014
POLEC Anna et GREEN Kevin -----le 27 septembre 2014



Céline et Jean-Pierre



Anna et Kévin

DECES

Décès et transcriptions des décès

MORLAIN Berthe veuve BRASSIER -----le 28 février
SORIN Jean-Marie-----le 06 mars
BARUTAUD Jean-Luc-----le 1^{er} mai
LEROUX Christelle épouse CHANTOISEAU -----le 22 août

Décès de personnes nées à Le Ribay ou ayant habité Le Ribay

ROCHER Simone -----le 17 janvier à Le Mans
BERGUE Irène épouse BESNIER -----le 03 avril à Le Mans
ROCTON Marguerite épouse GERAULT -----le 31 mai à Laval
DENOS Marin -----le 04 juin à Javron les Chapelles
HARREAU Gérard ----- le 06 juin à Chevaigné du Maine
BERGUE André -----le 05 juillet à Carrières
LOUVEAU Denise veuve GÉNISSEL -----le 20 novembre à Passais la Conception
GOUPIL Roger----- le 27 novembre à Mayenne
POTTIER André ----- le 14 décembre à Mayenne

BIENVENUE AU RIBAY

Nous souhaitons la bienvenue à tous les nouveaux habitants qui ont choisi de s'installer dans notre commune au cours de l'année 2014.



LES NOUVEAUX HABITANTS

Mme ROGER Nelly et ses enfants
M. et Mme BACCONNIER Jean-Pierre et leurs enfants
M. TURPIN Sébastien et sa compagne
M. et Mme DUCORON Alain
M. et Mme TOUCHET Anthony et leurs enfants
Mme MESNAGER Sylvie
M. et Mme BRIGAND Frédéric et leurs enfants
M. GEORGES Jordy
Mme CATTIER Nadia
M. GALLAND Kevin et Mme GEORGE Kelly et leurs enfants
Mme LANDAIS Anabel et sa fille

Le Tertre
La Soutivière
L'Hermitage
6, rue de Belle Vue
22, rue de Belle Vue
23, rue de Belle Vue
15, rue des Quatre-Vingts
26 A, rue National
26 A, rue Nationale
33, rue Nationale
48, rue Nationale

Erratum du précédent bulletin

M. FAGET Alain

La Faburais

ILS ONT QUITTE LE RIBAY

M. et Mme RONNE Michel
Mme ANGOT Antoinette
M. LANOE Lionel et sa compagne
M. et Mme FOULON Alain (résidence secondaire)
M. HERMENIER Claude
M. et Mme TOUCHET Anthony et leurs enfants
M. et Mme VANSCHAMELHOUT Paul et leurs enfants
Mme PINGAULT Sylvie et ses enfants
M. LEGREGEOIS Pierre
M. GEORGES Jordy
M. LESUEUR Gaylord
Mme LARDENOIS Marie-France



Semaine Fantastique à Saint Pierre Quiberon

